Пролетарии всех стран, соединяйтесь!

К борьбе за дело Коммунистической партии будь готов!

Пионерская ПРАВДА

Орган Центрального и Московского Комитетов ВЛКСМ

№ 17 (3936) ★ Вторник, 28 февраля 1956 г. ★ Цена 10 коп.

24 февраля делегаты съезда закончили обсуждение доклада товарища Н. А. Булганина о Директивах XX съезда КПСС по шестому пятилетнему плану развития народного хозяйства СССР на 1956—1960 годы. Во время обсуждения проекта Директив были внесены поправки и дополнения к нему. Чтобы рассмотреть их, съезд избрал комиссию под председательством Н. А. Булганина.

На этом же заседании съезд единогласно под бурные аплодисменты принимает резолюцию по отчётному докладу Центрального Комитета КПСС. Все эти годы, говорится в резолюции, партия высоко держала великое знамя бессмертного Ленина. В резолюции отмечаются достижения нашей страны в борьбе за построение коммунизма и намечены дальнейшие задачи. Мы должны крепить братские отношения с Китайской Народной Республикой, со всеми странами народной демократии, с братскими народами Югославии. Ещё крепче должна стать дружба и сотрудничество с Индией, Бирмой, Афганистаном, Египтом, Сирией, Индонезией и другими государствами, которые не хотят войны. СССР будет и в дальнейшем улучшать свои отношения с США, Англией, Францией, Италией, Западной Германией и другими странами.

Второй раздел резолюции посвящён внутреннему положению Советского Союза. В нём говорится о промышленности, сельском хозяйстве, культуре. Говоря о школе, съезд отметил, что у нас в Стране Советов создаются условия для того, чтобы все ребята могли окончить десятилетку. Занимаясь в школе, ребята будут приобщаться к труду на предприятиях, в колхозах и совхозах, на опытных участках и в школьных мастерских. Целесообразно приступить к созданию школ-интернатов, которые будут располагаться в благоприятных для здоровья детей местностях.

За время, которое прошло с XIX съезда, ещё больше возросли мощь и авторитет Коммунистической партии. XX съезд отмечает, что Центральный Комитет уверенно и твёрдо вёл страну по ленинскому пути.

Большое внимание уделяется в резолюции коммунистическому воспитанию трудящихся и прежде всего нашей молодёжи.

Затем съезд единогласно принимает Постановление о частичных изменениях в Уставе КПСС.

На XX съезде Коммунистической партии Советского Союза присутствовали делегации 55 братских коммунистических и рабочих партий. Их представители выступили со словами горячего привета. На имя съезда поступило также много письменных приветствий от коммунистических, профсоюзных и других общественных организаций зарубежных стран. В эти дни в адрес съезда приходили взволнованные слова привета от трудящихся, от коллективов фабрик, заводов, школ, учреждений нашей страны.

Председательствующий на утреннем заседании 24 февраля товарищ М. Г. Первухин от имени XX съезда поблагодарил всех, кто приветствовал съезд, и пожелал им успехов в работе.

* * *

25 февраля состоялось заключительное заседание XX съезда Коммунистической партии Советского Союза. Съезд единодушно утвердил Директивы по шестому пятилетнему плану развития народного хозяйства СССР на 1956—1960 годы.

Съезд заслушал сообщение о результатах выборов центральных органов партии: Центрального Комитета КПСС и Центральной Ревизионной Комиссии КПСС.

Единодушно было принято Постановление о подготовке новой программы Коммунистической партии Советского Союза. Проект её поручено подготовить Центральному Комитету КПСС. Проект должен быть опубликован заблаговременно до XXI съезда партии, чтобы провести его развёрнутое обсуждение.

Председательствующий на заседании товарищ Н. С. Хрущёв объявляет съезд закрытым. Делегаты встают. Под сводами Большого Кремлёвского дворца мощно звучит «Интернационал» — партийный гимн. Его поют все делегаты. Вспыхивают бурные овации, звучат возгласы: «Да здравствует Коммунистическая партия Советского Союза!», «Да здравствует ленинский Центральный Комитет!», «Да здравствует ленинизм!».

...Весть об окончании съезда родной партии разнеслась по городам и сёлам страны. На фабриках, заводах, в колхозах состоялись митинги. Весь наш народ горячо одобряет решения XX съезда КПСС.

Пленум Центрального Комитета Коммунистической партии Советского Союза

27 февраля 1956 года состоялся Пленум Центрального Комитета КПСС, избранного XX съездом Коммунистической партии Советского Союза.

Пленум избрал ПРЕЗИДИУМ ЦК КПСС в следующем составе:

Члены Президиума: **Булганин Н. А., Ворошилов К. Е., Каганович Л. М., Кириченко А. И., Маленков Г. М., Микоян А. И., Молотов В. М., Первухин М. Г., Сабуров М. З., Суслов М. А., Хрущёв Н. С.;**

Кандидаты в члены Президиума: **Жуков Г. К., Брежнев Л. И., Мухитдинов Н. А., Шепилов Д. Т., Фурцева Е. А., Шверник Н. М.**

Пленум избрал СЕКРЕТАРИАТ ЦК КПСС в следующем составе: **Хрущёв Н. С.** — Первый секретарь ЦК КПСС, **Аристов А. Б., Беляев Н. И., Брежнев Л. И., Поспелов П. Н., Суслов М. А., Фурцева Е. А., Шепилов Д. Т.**

Пленум избрал председателем КОМИТЕТА ПАРТИЙНОГО КОНТРОЛЯ ПРИ ЦК КПСС тов. **Шверника Н. М.**, заместителем председателя Комитета Партийного Контроля — тов. **Комарова П. Т.**

В Центральной Ревизионной Комиссии Коммунистической партии Советского Союза

27 февраля 1956 года состоялось заседание Центральной Ревизионной Комиссии Коммунистической партии Советского Союза.

Центральная Ревизионная Комиссия избрала председателем Комиссии тов. **Москатова П. Г.**

★ ★

Пионеры — любимой Родине

Со сцены Центрального театра Советской Армии, где в воскресенье собрались на свой слёт пионеры-москвичи, звучит клятва, которую юные ленинцы дали XX съезду партии:

Своей стране на верность присягая,
Ей посвятив сердец горячих пыл,
Тебе клянёмся, Партия родная,
Учиться так, как Ленин нас учил.

Это мысли каждого, кто, глядя на портрет Ильича, стоит сейчас в зале и отдаёт пионерский салют.

О том, какие подарки делают любимой Родине московские пионеры, шла речь на слёте.

Мальчик и девочка внесли на сцену большую книгу — рапорт московских пионеров.

Открывается первая страница рапорта. Здесь рассказ о славных делах пионеров Сталинского района. На сцену поднимаются те, о ком говорится в рапорте. Ребята несут книги, сумку с макулатурой, плакат и знамя. Развёрнут плакат. На нём две цифры: 650 и 5. Пять тонн — это количество металла, необходимого для изготовления трактора, а 650 тонн — это вес металлолома, который собрали ребята. 130 тракторов помогли построить пионеры!

Скоро 3-я Рощинская улица будет называться улицей Дружбы. Переименовать её просят москворецкие ребята. И вот почему: они её озеленили. Здесь в труде окрепла их дружба.

Гаснет свет. Кинокружок Московского Дома пионеров показывает снятый им фильм о делах 63-й школы.

Пионеры Бауманского района посылают посылки целинникам-новосёлам. Бауманцы призывают всех ребят заняться этим делом и отправить на целину целый эшелон игрушек, книг и самоделок.

Красногвардейский район славится своими тимуровцами. Райвоенком объявил им благодарность за шефство над инвалидами Великой Отечественной войны.

Шелестят страницы пионерского рапорта. На сцену выходят пионеры 1-го звена отряда 6-го класса «Б» 330-й школы. Они по очереди рассказывают о своём дружном звене, о том, как хорошо учатся, как помогают старшим, какие подарки делают стране.

Под шумные рукоплескания зала секретарь горкома комсомола Г. Я. Тимофеева объявила, что всё звено премировано поездкой в Артек. Тут же она вручила пионерам путёвки.

Очень обрадовались участники слёта, когда узнали о решении ЦК ВЛКСМ занести в Книгу почёта пионерской организации имени В. И. Ленина несколько московских дружин и отрядов. А ещё несколько школ награждены грамотами ЦК и МК ВЛКСМ. Грамоты будут вручены в школах на торжественных линейках.

До революции в России вырабатывалось около 2 миллиардов киловатт-часов электроэнергии за год. В 1955 году электростанции СССР выработали 170 миллиардов — почти в 90 раз больше. В 1960 году выработка электроэнергии будет доведена до 320 миллиардов киловатт-часов.

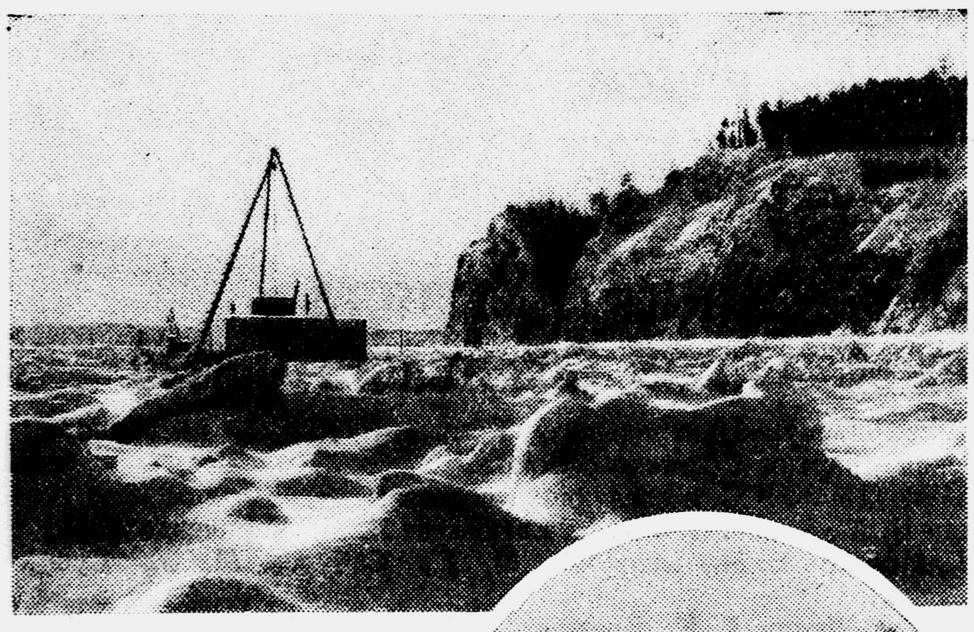

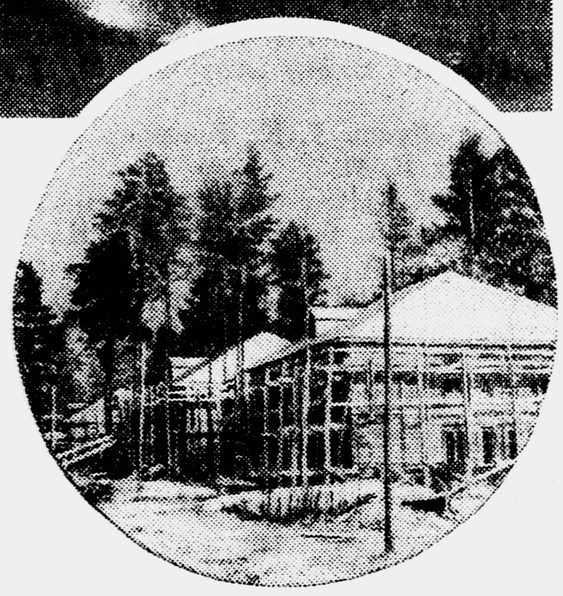

В Сибири стоят суровые морозы. Скована льдом Ангара. В снежном уборе её берега, поросшие лесом. Но ни на минуту не прекращается стройка Братской ГЭС — самой большой гидростанции в мире. На первом снимке вы видите буровую установку. Она размещена на том месте, где будет воздвигнута плотина гидростанции. С её помощью исследуется строение дна реки. Снимок, помещённый в круге, сделан на берегу реки. Идёт строительство домов, в которых будут жить строители.

Породнившиеся реки

Взгляните на карту и найдите на ней Закарпатскую область Украинской ССР. Она находится у самой Румынии. Почти весь этот край на карте окрашен в густой коричневый цвет,—им, как известно, обозначаются горы. По коричневому цвету извиваются бесчисленные голубые жилки—реки. Две из них называются Теребля и Рика. Они текут рядом, параллельно друг другу, и обе впадают в Тиссу. Если вы внимательно рассмотрите карту, то непременно заметите, что в одном месте, неподалёку от горного селения Хуст, реки особенно близко подходят одна к другой.

Когда советские люди решили построить в Закарпатье гидроэлектростанцию, то подумали: а нельзя ли соединить Тереблю и Рику в один мощный поток? Тогда напор воды на турбины станет вдвое сильнее. Рассчитали и пришли к выводу, что можно. Инженеров смущало только одно: Теребля течёт выше Рики на целых 200 метров, и соединить их обычным открытым каналом будет трудно. Канал пришлось бы прокладывать через высокий хребет, отделяющий реки друг от друга.

— А что, если Тереблю соединить с Рикой туннелем — таким, по которым ходят поезда московского и ленинградского метрополитенов? — подумали проектировщики. Оказалось, что проложить туннель в горах легче и дешевле, чем строить открытое русло. На этом и остановились советские гидростроители.

Закипела работа. В горах близ селения Хуст то и дело слышались гулкие взрывы — строители рвали динамитом крепкие скалы, день и ночь звонко стучали отбойные молотки — механические свёрла для дробления каменных пород. Чем дальше углублялись строители под горный хребет, тем сильнее и сильнее заливали туннель холодные потоки грунтовых вод. Пришлось прокладывать специальные водоотводные трубы, ставить насосы. Люди работали в особых резиновых костюмах.

Но трудное дело, наконец, завершили: под скалами проложили туннель длиной почти в четыре километра. Его стены облицевали прочным бетоном. Теперь можно было открыть затворы у верхнего конца туннеля, на реке Теребля, и пустить по нему воду. Она хлынула по наклонному ходу бурным стремительным потоком и влилась в Рику. С той поры навеки породнились две небольшие горные реки.

Под напором воды одна за другой пришли в движение турбины нового гидроузла, названного по имени рек-сестёр: Теребля-Рикской гидроэлектростанцией. Её ток пришёл в Ужгород, в горные селения, в колхозы и МТС Закарпатья. Это произошло несколько дней назад, когда в столице нашей Родины проходил XX съезд Коммунистической партии.

Л. НОВИКОВ.

Сегодня исполняется 35 лет со дня подписания Советско-Афганского договора

В дружественном Афганистане

Рассказ директора Московского института усовершенствования учителей **Е. И. ВЕЛИЧКОВСКОГО**

ДОРОГА

Наш путь лежал в Кабул — столицу страны. Нас пригласил туда ректор университета Мухаммед Анас. В Ташкенте пришлось немного задержаться: погода была нелётной.

Но вот мы снова в воздухе. Сделав круг над пограничным городом Термезом, пересекаем причудливые извилины Аму-Дарьи, и под нами — Афганистан. Сверху громады Гиндукуша, в разрывах молочнобелых облаков, кажутся зияющими чёрными ямами. Альтиметр показывает 1800 метров, но мы неожиданно приземляемся. Как же так? Оказывается, такова высота Кабула над уровнем моря.

КАБУЛ

Когда на небе нет ни тучки, вольно солнышку разгуляться — ничто не скроет его, не затмит. А в Кабуле небо было такое яркое! Ослепительно сияло солнце. В палисадниках цвели знакомые петунии и львиный зев. И лишь голые ветки чинар напоминали нам, что только на днях мы вылетели из декабрьской Москвы. Со всех сторон нависают над городом горы. То уходят они вдаль фиолетовыми и розовыми хребтами, то врезаются в небо сверкающими вершинами. Бывают в жизни моменты, когда становится жаль, что ты — не художник. Поёт душа, взял бы сейчас кисти и акварелью, прозрачной и лёгкой, запечатлел бы всё, что видишь вокруг! Такое чувство охватило меня, когда я был в окрестностях Кабула.

Долго не мог я оторвать глаз от захватывающего зрелища. Но нельзя же не осмотреть и самый город... Бегут автобусы, окрашенные в яркие цвета, украшенные гирляндами, флажками, рисованными попугаями. Плавно разъезжают одноконные двухколёсные экипажи. Размеренно ступают навьюченные верблюды.

Наш переводчик указывает на развевающийся над одним из зданий национальный трёхцветный флаг, подбор цветов которого говорит о борьбе афганцев против колонизаторов: чёрный цвет — страдания народа, красный — борьба за независимость, зелёный — процветание, счастье.

В окрестностях города — величавые памятники старины, фонтаны. Стволы некоторых кипарисов и чинар одеты кирпичной кладкой. Этим деревьям больше восьмисот лет от роду, и народ бережно охраняет их.

В гостиницу «Кабул», где мы остановились, возвращались, когда совсем стемнело. И тут многоярусные горы предстали перед нами в лунном освещении. Густой, бархатный чёрный цвет теней сочетался с бледнозелёным освещением каменных террас. Звёзды были видны гораздо более крупными, чем у нас в среднерусской полосе. Луна была полная, на ней явственно виднелись пятна, и чувствовалась почему-то её шарообразность. Трудно передать всё обаяние, всю прелесть афганской ночи.

ИСКУССТВО НАРОДА

Нам очень понравились ковры, сотканные искуснейшими мастерами, и кустарные изделия тончайшей работы. Но самое большое впечатление произвели на нас песни и пляски. Затаив дыхание, слушали мы напевы высокогорного Кухистана, звучащие призывно, как охотничий рог.

Очень хорошо пляшут ребята. Мы не раз видели их танцы. На мальчиках обычно были чёрные шаровары и длинные белые рубахи с разноцветными поясами. На девочках — короткие красивые халатики, зелёные шаровары и белые платки. В руках девочки держали бубны или кувшины.

В ШКОЛЕ

Учебный год в столице и других высокогорных районах начинается 5 марта. Экзамены бывают три раза в год. Оценки ставятся по десятибалльной системе. Начальная школа в городе — шестилетняя, на селе — трёхлетняя.

Мы пришли в одну из начальных школ. Ребята сидели за белыми из некрашеного дерева столами, держа в руках очиненную камышовую палочку — «калям». Такими палочками пишут первое время, а потом переходят на обычные ручки с пером. Один мальчик вышел вперёд и прочёл нам наизусть стихотворение о труде афганского крестьянина в разные времена года. Надо было видеть, как горели глаза этого мальчика, с каким жаром читал он стихи.

У афганских ребят умелые руки. Ко мне подошёл лукаво улыбающийся мальчик.

— Посмотрите, пожалуйста, дядя, — сказал он мне через переводчика и протянул каракулевую шапочку.

Только взяв её в руки и почувствовав жёсткость бумаги, я понял, что это — не меховая шапка. Мой новый знакомый сделал шапочку из пушистых семян хлопка, ловко подобранных, окрашенных и наклеенных на бумагу. Создалось полное впечатление переливов меха.

Потом ребята проводили нас в школьный сад. Они рассказывали нам о деревцах, посаженных ими самими. Вдруг мы остановились, как вкопанные: на деревьях мы увидели птиц, показавшихся нам знакомыми.

— Да ведь это скворцы! — воскликнул вдруг кто-то из нас.

Действительно, это были скворцы, для которых вы с такой заботой готовите домики весной. Они зимуют здесь, на 32-й параллели.

ПРОЩАНИЕ

Встречали нас повсюду как самых дорогих друзей. На каждом шагу мы снова и снова убеждались в том, что народ Афганистана полон дружеских чувств к народам СССР.

Провожали делегацию торжественно — так же как встречали. Но теперь мы были окружены хорошими знакомыми, друзьями. В знак дружбы нам преподнесли букеты нарциссов, пожелали счастливого пути, благополучного перелёта через горы.

Заработал мотор, самолёт взмыл вверх, взял курс на север. Через полтора часа мы были уже в Ташкенте, на земле Родины.

В зарубежных школах

АНГЛИЯ

На северо-восточном берегу Англии находится село Тонскрен. Жители его вот уже несколько сот лет занимаются исключительно рыболовством. В Тонскрене есть начальная школа, в которой наряду с другими предметами изучается рыболовство. Уроки рыболовства проводятся на море. Дети учатся плести сети, изготовлять другие рыболовные снасти, чистить и консервировать рыбу.

ИНДИЯ

В Индии от укусов змей ежегодно страдает около шести миллионов человек. Во всех индийских школах детей учат защищаться от змей.

На специальных уроках им показывают кинофильмы о ловле и уничтожении змей.

ЯПОНИЯ

Японцы — отличные пловцы, им принадлежит несколько мировых рекордов по плаванию. Плавание — обязательный предмет во всех японских школах, от начальной до университета. В некоторых школах оборудованы бассейны. Каждый ученик первого класса начальной школы должен уметь плавать.

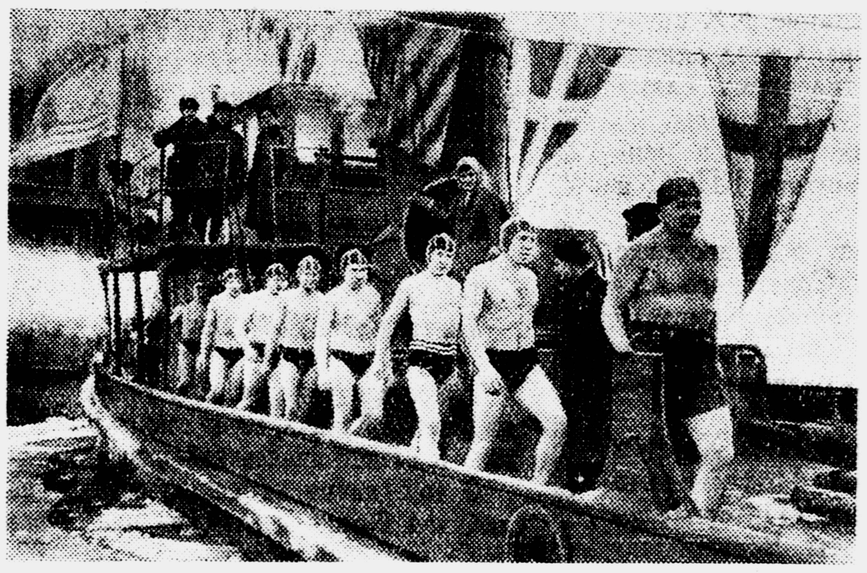

Мороз. Прохожие потеплее закутывают лица. На Москве-реке появляется пароход «Анапа». Его команда очищает водную дорожку от кусочков льда. На борт выходит несколько пловцов. Да, да. Не удивляйтесь, именно пловцов. Что им стужа! Ещё минута — и пловцы бросаются в ледяную воду.

Кто эти смелые, закалённые люди? Спортсмены общества «Водник». Их ты видишь на снимке. Они участвовали в водноспортивном празднике, посвящённом 38-й годовщине Советской Армии и Военно Морского Флота.

Фото В. МАСТЮКОВА.

Смелый чабан

Нашего чабана Джалола уважает весь колхоз. Он мужественный человек. Вот какой случай произошёл с ним недавно. Ночью Джалол охранял стадо далеко от кишлака. Животные находились в помещении. Через дыру туда забрались три волка. Овцы, беспомощно блея, забились в угол. У чабана не было с собой ружья. Но он ринулся на волков. Двое из них убежали. А один никак не мог отыскать выхода из помещения и метался в разные стороны. Джалол подкрался к волку, схватил его за шею и стал душить. Он держал его за горло до тех пор, пока волк не околел.

Так колхозный чабан, рискуя жизнью, спас 350 овец. Колхозники поблагодарили Джалола и наградили подарком.

Колхозник М. МАМАДРИЗОЕВ.
Таджикская ССР,
Горно-Бадахшанская автономная область,
Шугнанский район,
колхоз имени Ленина.

СОРЕВНОВАНИЯ НА ПРИЗ „ПИОНЕРСКОЙ ПРАВДЫ" В МОСКВЕ

...Первым, как и полагается, ушёл со старта лыжник под номером «1». Это Витя Запруднов из 227-й школы. Он был первым и на финише. Витин результат долгое время оставался лучшим.

— Идёт 79-й, за ним 81-й,—объявляет судья номера участников. Проходит секунда.

— Принимайте 133-й!

Зрители оживились. Не ошибка ли? Нет, не ошибка. Семиклассник из 443-й школы Илюша Румянцев обогнал не менее 30 лыжников. Теперь впереди он. Удастся ли кому-либо побить его время? 13 минут 20 секунд! У Толи Чепурного из 376-й школы результат только на одну секунду хуже.

Не менее захватывающей была борьба и на других дистанциях. Более 1600 лучших юных лыжников столицы оспаривали приз «Пионерской правды». Главный судья соревнований В. Ильин сообщил нам имена победителей.

У старших мальчиков чемпионом стал Илюша Румянцев, у младших мальчиков — Серёжа Миренков из 664-й школы. Среди старших девочек первой была Галя Леонтьева из 376-й школы, среди младших—Людмила Крапивина из 224-й школы.

Командное первенство выиграли: у старших мальчиков и у старших девочек лыжники и лыжницы 294-й школы Щербаковского района; у младших мальчиков и младших девочек первенство завоевали команды 382-й школы Сокольнического района.

В. КОЛОСКОВ.

★

Оружие героя

Виноградовский район — самый тёплый в Закарпатье. Он защищён от ветров Чёрной горой. А в пятнадцати километрах от нас в селе Копаня уже другой климат. Там настолько холодно, что виноград, которого у нас очень много, там не вызревает.

Нашему детскому дому всего 10 лет. Ещё в прошлом году у нас в отряде не было настоящей дружбы, мы плохо учились, часто ссорились. На сборах не раз говорили об этом, но ничего не помогало. А не очень давно мы всем отрядом прочитали книгу М. В. Водопьянова «Гордое слово» и провели по ней конференцию. Хорошая книга, она нам очень понравилась. В ней говорится, как настоящие товарищи пошли ночью в пургу искать мальчика, ушедшего на стойбище.

Эта книга помогла нам понять гордое слово «товарищ», научила дружить и жить в коллективе.

«Оружие героя — знание, дисциплина и твёрдая воля... Горько посетует на себя тот, кто не запасётся этим оружием в школьные годы», — эту цитату из книги Водопьянова крепко запомнили все пионеры.

Воспитанники 4-й группы детского дома № 1.

Закарпатская область,
Виноградовский район,

Спасибо

Живу я на севере, в 140 километрах от Архангельска, в деревне Уна. Мне уже 76 лет. После болезни я потерял зрение. Трудно жить старому человеку одному. Но я не сижу сложа руки. Дрова, которые были выгружены для меня у реки, я стал потихоньку носить к своему дому. Неблизок путь для слепого человека!

Но однажды утром все мои 5 кубометров дров оказались аккуратно сложенными у дома. Что за чудо? Позднее я узнал, что это пионеры, славные тимуровцы во главе с Лидой Мошковой и Тамарой Зарубиной, доставили их мне. Они мне и в других делах помогают. От всей души благодарю дорогих ребят за их чуткое сердце и хорошие трудолюбивые руки.

Ф. С. МОШНИКОВ.

Архангельская область,
дер. Уна.

Захочешь — сделаешь

Я всё время просил, чтобы мне купили шахматы. Но папа говорил, что сначала нужно научиться играть.

Тогда я решил вылепить шахматы из пластилина. Было трудно. Никак не получался конь. Но всё-таки вылепил и коня. Теперь могу делать все фигуры. Вместе с товарищами Юрой и Шуриком я учусь играть в шахматы. Играть удобно — фигуры небольшие, с небольшого жучка. Когда мне нужен для чего-нибудь пластилин, я быстро переделываю шахматы в другие фигуры, а когда нужны шахматы, снова леплю шахматные фигуры.

Женя РЯЗАНОВ,
ученик 3-го класса.

гор. Магнитогорск,
школа № 31.

Звони, „Звонок"!

Начинается подготовка к экзаменам. Ребята первой школы города Комсомольска, Ивановской области, знают об этом и помнят. Недаром здесь усиливается борьба за успеваемость и дисциплину на уроках и дома. Эта борьба, правда, идёт уже давно. Она стала здесь пионерской традицией. В каждом классе находят для этого свои средства. В 7-м «А» — это стенгазета «Звонок», в 6-м «А» — классный дневник, в других классах — дружба... А дружинная газета «Юный ленинец» помогает всем классам, всем отрядам. Вот об этом мы и рассказываем сегодня.

★ ★ ★

И надо же было случиться, что посылка из Китая, от ребят из далёкой Чжаншуской школы, пришла в 7-й класс «А» именно в то время, когда дела здесь были из рук вон плохи. Двойки так и сыпались. Один Володя Касаткин умудрился в те невесёлые дни схватить четыре двойки. А всего неуспевающих в классе было восемь человек.

В письме, приложенном к посылке, китайские друзья писали: «Мы живём очень дружно. Помогаем друг другу. И дисциплина у нас хорошая, учителей слушаем внимательно. Многие учатся на «отлично» и в день великого национального праздника получили похвальные листы».

У них похвальные листы. А тут двойки. Особенно стыдно было Тамаре Нечаевой. Она получила письмо от секретаря комсомольской ячейки Юй Шоу-чжана. Что она могла написать ему? У неё в это время были две двойки. Совет отряда сказал ей: «Отвечать китайскому другу будешь, когда исправишь отметки». Ох, как рассердилась на себя Тамара за свою лень! Но ничего, она ещё себя покажет. Однако об этом после.

Письма из Китая взбудоражили класс. Их читали на классном собрании. И тогда решено было положить конец двойкам, плохой дисциплине—всему, что позорит звание советского школьника. «Помогать в этом будет нам «Звонок». Газеты этой ещё не было, но чуть ли не на следующий день уже вышел её первый номер. С тех пор «Звонок» звонил, уже не умолкая.

Когда решено было выпускать «Звонок», когда решено было вырвать с корнем все двойки, Эрик Хваталь сказал своей соседке по парте Нине Яковлевой:

— Ты сейчас лучше всех учишься в классе. Но вот увидишь, я догоню тебя.

И догнал. Он закончил полугодие почти на одни пятёрки. «Звонок» возвестил об этом сразу же! Не всегда он звенел тревожно: звенел и радостно.

Ну, а как Нечаева? Поборола она свою лень? Тамара добилась своего, добилась хороших отметок.

«Теперь можешь писать», — сказал ей совет отряда. И под Новый год Тамара, наконец, смогла взять лист бумаги и написать: «Дружеский привет тебе, Юй Шоу-чжан...» Написала и задумалась: о чём же рассказать раньше всего? Ну, конечно, о самом главном. Но за последнее время дела в классе пошли так, что оказалось много важного. Почти покончено с двойками. Разве это не главное? На уроках дисциплина хорошая. Разве это не важно? Важно.

Хорошо помогает классу «Звонок». Попробуй не выучи урока. Попробуй спиши или подскажи. «Звонок» ничего не пропустит.

Пришёл недавно в класс новенький, а через неделю уже появилась заметка о нём:

«...С первых же дней Володя Лёшин показал себя не с хорошей стороны. На уроках разговаривает и смеётся. Ты нос задираешь, Лёшин, а успехов твоих мы пока не видим. Улучши свою дисциплину.

Коллектив класса».

А с коллективом шутки плохи. Придётся, видно, и Лёшину подтянуться.

Звони, «Звонок», зови ребят к новым успехам в учении!

Этот дружеский шарж стенная газета посвятила ученику 6-го класса «А» Мише Коровину. Во второй четверти он имел только одну четвёрку, остальные отметки — пятёрки.

ВСЕВИДЯЩЕЕ ОКО...

Такой дневник посоветовал завести ребятам 6-го класса «А» их классный руководитель Михаил Сергеевич Беляков. Как-то ещё в начале года разговорился он с ребятами об их старой беде — о плохой дисциплине. «Все учителя жалуются на вас. Нехорошо, очень нехорошо», — сказал Михаил Сергеевич, сильно нажимая на букву «о». Когда он так говорил, ребята знали, что учитель сильно огорчён.

— Ну, а как сегодня у вас день прошёл? Видно, тоже плохо? — продолжал учитель.

Ребята стали рассказывать, что Юра Исрафилов пересаживается с парты на парту, грубит, вспоминали, кто опоздал, кто мешал на уроке.

— Да всё разве можно упомнить?! — заключили они.

— А почему же нельзя? Заведите дневник. Он всё запомнит.

И в классе появился дневник — «зоркое, всевидящее око». Если раньше можно было незаметно от учителя перекинуться словечком с соседом и даже полущить семечки, то теперь такие развлечения пришлось оставить: дежурный заметит и тут же — в дневник, а потом подведут черту и скажут: «У тебя за эту неделю одиннадцать замечаний». А кому же понравится такая арифметика! Невесёлые были сперва эти записи. Вот одна из них:

Четверг, 6 октября 1955 года.

«Наш класс по дисциплине самый плохой. Сегодня у нас опять очень шумно и грязно Назаренкова грызла семечки, и Цапенко тоже. А Игорь Субботин весь урок звенел кошельком с мелочью. Сам не слушал и другим мешал. Из кошелька выпал пятачок и закатился в угол. Субботин передал всем мальчикам: «Ищите пятачок».

Вот ещё запись:

«...Исрафилов опять начал свой день с опозданий. А вчера целую сцену разыграл перед матерью. Запыхавшись, прибежал Юра домой и сказал: «Дай мне, мам, поесть. Сейчас у нас большая перемена, как бы не опоздать». А для него «большая перемена» продолжалась целый день. Он совсем в этот день не являлся в школу...»

Записи в дневнике всё больше и больше волновали актив класса, много было шумных разговоров и споров по каждой записи. Но шли недели, месяцы, и жизнь в классе менялась. И, наконец, стали появляться и такие записи:

Пятница, 20 января 1956 года.

«На уроке рисования сегодня было тихо. Никто даже с места не встал. А когда у Игоря Субботина сломался карандаш, он попросил у Ираиды Ивановны разрешения очинить его над урной. Нельзя же сорить!

На уроке истории все вели себя ещё лучше. Хорошо отвечали Юра Исрафилов, Бурков, Юнина. А по литературе Миша Коровин получил пятёрку, Надя Юнина — опять четвёрку, уже третью за день...»

Эти записи сами за себя говорят, и вывода можно не делать.

К. БРУНОВА.

Белка-путешественница

Рабочие распиливали на доски толстые сосновые брёвна. Вдруг на одном бревне появился небольшой рыжевато-дымчатый зверёк.

— Да это белка! — удивились рабочие.

Каким же образом белка очутилась в городе? Оказывается, белка была завезена сюда из брянских лесов в

дупле бревна, где она устроила для себя удобную «кладовую». В эту «кладовую» запасливая белочка натаскала несколько килограммов отборных лесных орехов. Очевидно, когда лесорубы спилили сосну с дуплом, белки там не было. Только на другое утро хозяйка наведалась в свой склад. И хотя на месте стройных высоких сосен на земле лежали гладкие брёвна, белка всё же отыскала свою «кладовую» и принялась лакомиться орехами. Потом пришли люди и стали грузить срубленные деревья в автомашины. Испуганная шумом, белка притаилась в дупле, так как убежать она не могла: её дупло закрыло соседнее бревно. Так пришлось испуганному зверьку поневоле стать пассажиром сначала автомашины, потом вагона и прибыть, наконец, в город Орёл.

Охотник А. ФЕДОРОВ.

Схватка гуся с орлом

Осенью прошлого года я был свидетелем необычной схватки гуся... с орлом.

Было это в селе Котино, Прокопьевского района. Старый гусак, отделившись от своей семьи, спокойно дремал на траве шагах в пятидесяти от пруда. Вдруг сверху камнем упал большой чёрный орёл и своим могучим клювом ударил сонного гуся. Гусак проснулся, вскочил и начал отражать нападение.

Несколько раз переходил в наступление орёл, но гусь храбро отбивал его атаки. Отчаянная борьба продолжалась около десяти минут.

Трудно сказать, чем кончилась бы эта схватка, если бы

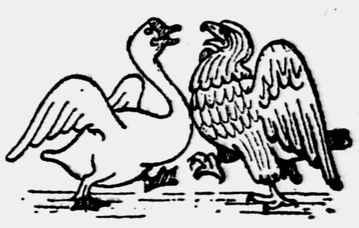

не подбежал с ружьём мой товарищ. Заметив приближение человека, хищник тяжело поднялся в воздух и улетел.

Появление орлов в наших местах — дело весьма редкое. В поисках пищи они залетают сюда из горного Алтая.

А. РАВИЛОВ.

Кемеровская область,
гор. Прокопьевск.

10 ВСЕСОЮЗНАЯ ВЫСТАВКА изобразительного ТВОРЧЕСТВА ДЕТЕЙ

25 февраля в Москве в залах Центрального Дома работников искусств открылась X Всесоюзная выставка изобразительного творчества детей, посвящённая XX съезду Коммунистической партии Советского Союза.

С открытием выставки ребят поздравили президент Академии художеств А. М. Герасимов и художники П. П. Соколов-Скаля и Н. Н. Жуков.

На первой выставке, открывшейся десять лет назад, в 1946 году, было представлено 390 работ. А в нынешнем году 900 ребят прислали свыше 5000 работ, из которых на выставку отобрано 1100 произведений.

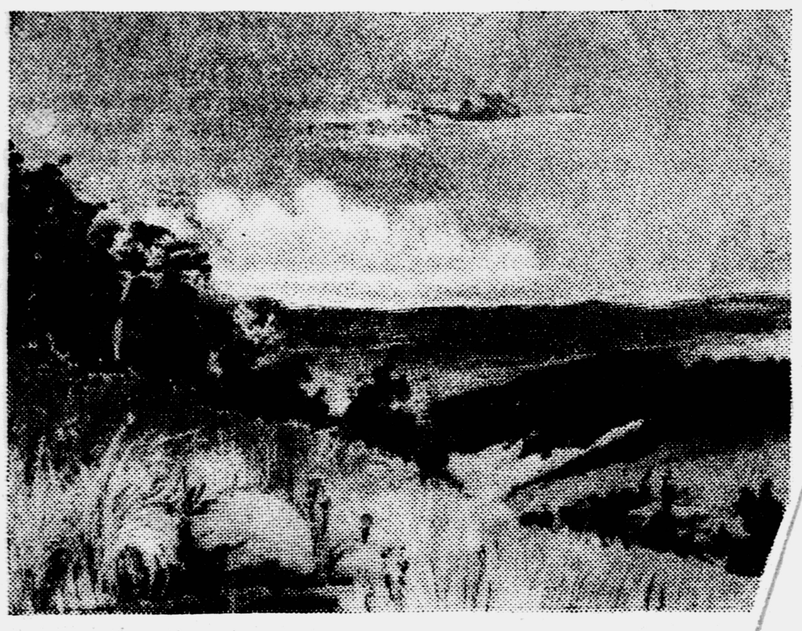

«Ахтинская долина». Рисунок Толи Папаняна из города Еревана (вверху).

«Лунная ночь». Аппликация из бумаги. Работа М. Фелсо из города Вентспилс, Латвийской ССР (внизу).

ДОРОГИЕ РЕБЯТА!

У наших юных художников праздник — открылась X Всесоюзная выставка детского изобразительного творчества. Это подарок ребят XX съезду Коммунистической партии Советского Союза. Кроме того, эта выставка юбилейная, десятая. И хотя слово «юбилей» не очень подходит к вашему возрасту, тем не менее это юбилей, и замечательный. Приятно, что ребята не остывают к этому делу, а, наоборот, с каждым годом всё больше работ шлют они в Москву на выставку.

Я читал слова приветствия юных пионеров XX съезду партии. А проходя по залам выставки, я видел в детских работах отражение той счастливой жизни, за которую пионеры благодарили партию. Видел я и то, что ребята старались, выполняя свои рисунки. Это очень ценно.

Знаете ли вы, ребята, как работали большие русские художники! Прекрасный русский живописец Василий Иванович Суриков, работая над картиной «Покорение Сибири Ермаком», много раз проделал путь из Москвы в Сибирь на Иртыш и Енисей, делая по пути зарисовки. Он был и в станице Раздорской, потому что оттуда, как говорили, Ермак пошёл в Сибирь. Там среди местных казаков Суриков искал натурщиков, внешность которых была бы близка к задуманным им образам Ермака и его сподвижников.

Замечательная черта была у наших русских художников — огромная любовь к Родине. Эти традиции русского искусства художники передавали из поколения в поколение. Верны этим традициям и советские художники: картины их глубоко патриотичны.

Хочется пожелать вам, ребята, чтобы вы развивали в себе и наблюдательность и трудоспособность. Конечно, не все ребята, увлекающиеся сейчас рисованием, станут потом художниками. Но приобретённые навыки помогут им во многих профессиях. А главное, рисование научит видеть красоту нашей Родины.

Народный художник СССР

Н. Жуков

Украина издавна славится народными мастерами—резчиками по дереву. И украинские ребята тоже с увлечением занимаются этим искусством. Три мальчика: Володя Косолапов, Владик Мекешин и Лёва Плетников, живущие в городе Луцке, Волынской области, сделали две деревянные скульптуры: **«Скворцы прилетели»** и **«На свиноферме»**.

«Весенний перегон». Рисунок Ярослава Марковского из города Махачкалы.

«Солнечный день». Рисунок Володи Ханова из города Горького.

На фоне синего неба красиво вырисовывается колхозная ферма. Здание её сделано из тонких соломинок, наклеенных на бумагу.

Эту работу прислал Лёня Пятницкий из города Павлово-Посада.

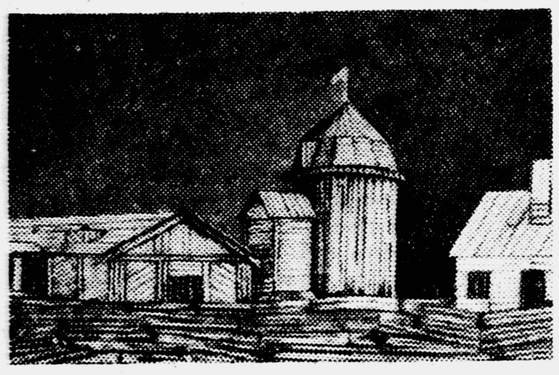

Во многих областях ребята с увлечением занимаются резьбой из берёсты. Из неё можно сделать и корзиночку для ягод, и различные шкатулки. На этом снимке вы видите сделанную из берёсты крышку для пенала. Это работа школьника Е. Тихомирова из города Вольска, Саратовской области.

Так мы вышиваем

Каждое лето кружок художественной вышивки Минского Дворца пионеров в поисках образцов народного искусства совершает поездки по областям Белорусской республики. Вместе со своей руководительницей Еленой Григорьевной Гончарик девочки ходят по деревням и срисовывают узоры старинных вышивок и кружев, бережно хранящихся у колхозников. Некоторым кружевам и вышивкам больше ста лет, и они представляют огромную ценность. Эти экспедиции за редчайшими образцами народного творчества дали много ценного для изучения национального белорусского орнамента.

Народные узоры девочки используют для своих вышивок. На X Всесоюзную выставку детского изобразительного творчества кружок художественной вышивки прислал замечательные работы: вышитые полотенца, платья, наволочки, блузки, пояса, коврики, закладки для книг и многое другое.

Было бы хорошо, если бы примеру Минского Дворца пионеров последовали и другие кружки художественной вышивки. Можно и не ездить далеко. Наверно, в каждой области сохранились замечательные образцы народного творчества.

Когда будете составлять узоры для вышивания, используйте народные орнаменты.

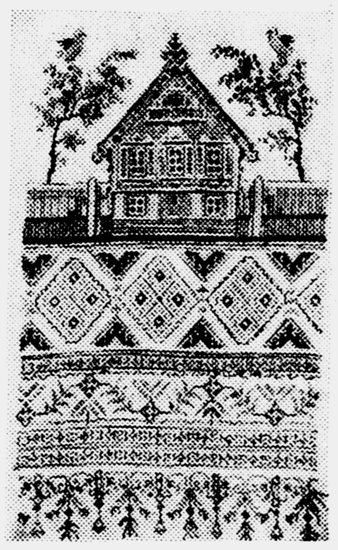

Художник
Д. СОБОЛЕВ.

На выставке представлено много ярких рисунков дошкольников. Так же, как и более взрослые ребята, малыши усердно рисуют то, что они видят вокруг себя. Этот рисунок сделал семилетний Саша Калянов. Такие пароходы он видел на Москве-реке.

Б — 00072. Типография «Красное знамя» изд-ва ЦК ВЛКСМ «Молодая гвардия», Москва, Сущёвская, 21. Зак. 489. Редактор Т. В. МАТВЕЕВА.